



Kirsten Holm
Korskildevej 6
4733 Tappernøje

Team Plan, Geodata og
Klima

Næstved Kommune
Rådmandshaven 20
4700 Næstved
5588 6080
www.naestved.dk
mail: land@naestved.dk

Dato
10-03-2020

Sagsnr.
01.03.03-P19-131-19

Sagsbehandler
Jens Alexander Fagerli Jensen
+45 5588 6080

Du har fået landzonetilladelse til din ansøgning om opførelse af en 54 m² garage på Korskildevej 6, 4700 Næstved.

Kære Kirsten Holm

Vi skriver til dig for at meddele dig vores afgørelse på din ansøgning om landzonetilladelse.

Næstved Kommune giver dig landzonetilladelse

Du får landzonetilladelse til opførelse af en 54 m² garage på matrikel 3q, Brøderup By, Snesere beliggende Korskildevej 6, 4733 Tappernøje.

Tilladelsen gælder kun i forhold til landzonebestemmelserne i planloven.

Hvornår gælder tilladelsen

Vær opmærksom på at tilladelsen først er gyldig, når klagefristen er udløbet den 10-04-2020, og der ikke er klaget over den. Du vil høre fra os inden for en uge efter klagefristens udløb, hvis der er kommet en klage.

Tilladelsen gælder i 5 år fra offentliggørelsen.

Det du har søgt om, kræver også byggetilladelse, og du må ikke gå i gang, før du har fået den. Hvis du ikke har søgt byggetilladelse, skal du gøre det på www.byggmiljoe.dk.

Hvad ligger til grund for afgørelsen

Du får tilladelse fordi at garagen ligger i sammenhæng med eksisterende bolig. Du kan læse mere om, hvorfor vi har givet dig denne tilladelse under afsnittet "Vores vurdering".



Offentliggørelse og klage

Landzonetilladelsen skal offentliggøres. Vi annoncerer den på kommunens hjemmeside 13-03-2020 på

<http://www.naestved.dk/Service/NytOgPresse/HoeringerBorgermoeder.asp>
[X](#)

Der kan klages over tilladelsen til Planklagenævnet via deres klageportal. Du kan læse mere i klagevejledningen på sidste side i tilladelsen.

Redegørelse for sagen

Din ejendom ligger i landzone, hvor opførelse af den ansøgte garage kræver en landzonetilladelse. Formålet med landzonebestemmelserne er at hindre spredt og uplanlagt bebyggelse i det åbne land og bevare natur og landskabsværdier.

Ansøgning

Du har søgt om landzonetilladelse til opførelse af en 54 m² garage. Garagen vil være 3 meter høj. Garagen ønskes opført for at beskytte to veteranbiler. Garagen ønskes opført, hvor der i dag er en pavilion uden nødvendig tilladelse. Den ulovlige pavillon vil blive fjernet. Garagens ønskede placering er ca. 8 meter nord for ejendommens bygningsmasse. Ejendommens samlede udhusareal vil, hvis garagen bliver opført, ende på 127 m²

Placering

Ejendommen er et enfamiliehus, der har et grundareal på 1200 m² og ligger i det åbne land.

Garagens omtrentlige placering og udstrækning er indtegnet på nedenstående luftfoto.

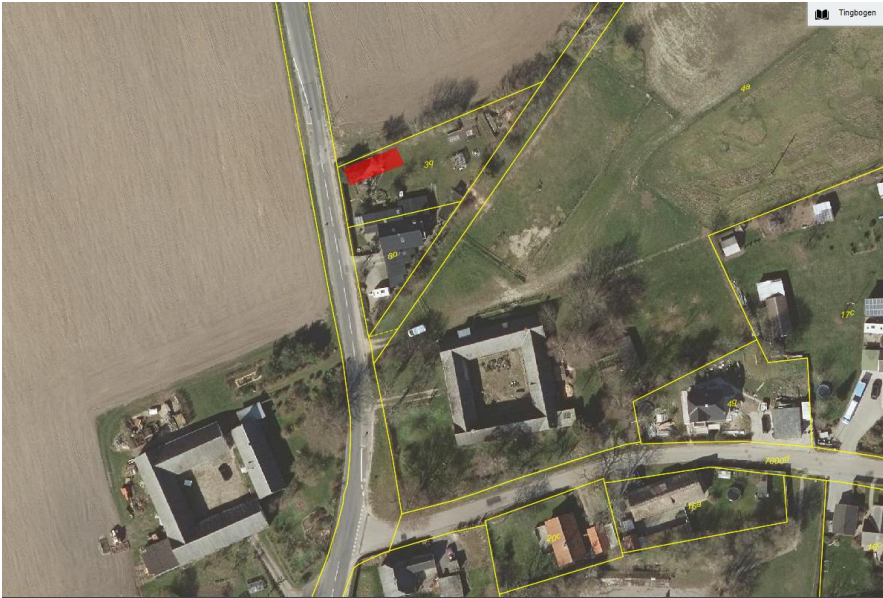

I kommuneplanen er området, ejendommen ligger i, udpeget som jordbrugsområde. Formålet med udpegningen er at sikre jordbrugets erhvervsmæssige vækst og en bæredygtig natur- og landskabsforvaltning.

Der kan efter Næstved Kommunes administrationsgrundlag for landzonetilladelser, normalt gives tilladelse til opsætning af en 54 m² garage i tilknytning til ejendommens bygningsmasse, hvis det samlede udhusareal er under 150 m².

Vi kan ikke give landzonetilladelse, hvis det ansøgte kan påvirke et Natura 2000-område væsentligt. Korskildevej 6 ligger i en afstand af 3,55 km af det nærmeste Natura 2000 område. Det er vores vurdering, at det ansøgte ikke påvirker Natura 2000 området væsentligt.

Vores vurdering

Vi har især lagt vægt på, at:

- Garagen er i overensstemmelse med formålet i planlovens landzonebestemmelser.
- Garagen ligger inden for det, som Næstved Kommune normalt giver landzonetilladelse til efter vores administrationsgrundlag for landzonesagsbehandling.
- Garagen strider ikke imod de landskabelige-, naturmæssige, eller kulturhistoriske hensyn, som byrådet skal varetage.



Andre forhold du skal være opmærksom på

Før arbejdet

Hvis du vil ændre markdræn eller rørlagte vandløb på stedet, skal du kontakte os først, da det kan kræve en tilladelse. Du kan skrive til os på vandloeb@naestved.dk.

Du kan som ejer eller bygherre få en udtalelse hos Museum Sydøstdanmark om eventuelle fortidsfund, før du graver. Hvis du spørger, før du graver, får du de bedste muligheder for at undgå at måtte standse anlægsarbejdet og udgifter til arkæologisk undersøgelse.

Under arbejdet

Hvis du finder arkæologiske levn som f.eks. samlinger af sten, sortfarvet jord, knogler, potteskår eller mønter, skal du altid standse arbejdet og give museet besked. Du er ikke fritaget for denne forpligtelse, selvom du har fået en udtalelse.

Opdager du en forurening ved arbejdet, skal du kontakte os, så vi kan vurdere, hvad der skal gøres. Du kan skrive til os på jordforurening@naestved.dk.

Beskyttede dyr og planter

Nogle dyr og planter er beskyttet af habitatbekendtgørelsens § 11 – de såkaldte bilag IV-arter – du kan se de danske dyr og planter i habitatbekendtgørelsens bilag 11. Vi kan ikke give landzonetilladelse, hvis projektet kan påvirke de beskyttede arter negativt.

Ud fra de oplysninger vi har, vurderer vi, at projektet ikke vil påvirke de beskyttede arter eller deres levesteder negativt.

Lovgrundlag

Her er en oversigt over de regler, som vi har nævnt i brevet:

Landzonetilladelsen er givet efter planlovens § 35, stk. 1.

Artsbeskyttelsen er reguleret af habitatbekendtgørelsens §§ 7 og 10.

Natura 2000 er reguleret af habitatbekendtgørelsens §§ 6 og 7.

Ændringer af dræn og vandløb er reguleret af vandløbslovens §§ 6 og 17.

Forurening skal anmeldes til os efter miljøbeskyttelseslovens § 21.

Krav om standsning af arbejdet ved arkæologiske fund er reguleret af museumslovens §§ 25 og 27.

Du kan finde lovene på www.retsinformation.dk



Klagevejledning

Du kan klage over afgørelsen, og de vilkår der er knyttet til den, til Planklagenævnet. Nævnet afgør spørgsmål om klageberettigelse.

Ifølge planlovens § 59 er ministeren og enhver med retlig interesse (fx ansøger og ejer) klageberettiget. Klageberettigede er også landsdækkende foreninger og organisationer, der har beskyttelse af natur og miljø som hovedformål, eller som varetager væsentlige brugerinteresser inden for arealanvendelsen. Det er et krav, at foreningen/organisationen har vedtægter eller love, der dokumenterer formålet, og at den repræsenterer mindst 100 medlemmer.

Du klager via www.naevneneshus.dk til planklagenævnet <https://naevneneshus.dk/start-din-klage/planklagenaevnet/> klagen sendes gennem denne klageportal til kommunen.

Din klage er indgivet, når den er tilgængelig for kommunen i Klageportalen.

Når du klager, skal du betale et gebyr på 900 kr. for privatpersoner og 1.800 kr. for virksomheder og organisationer, hvilket er en betingelse for klagenævnets behandling af sagen. Gebyret tilbagebetales, hvis du får helt eller delvis medhold i klagen. Du betaler gebyret med betalingskort i Klageportalen.

Som udgangspunkt afviser Planklagenævnet klager, der sendes uden om Klageportalen. Hvis du ønsker at blive fritaget for at bruge Klageportalen, skal du sende en begrundet anmodning til kommunen. Vi videresender herefter anmodningen til klagenævnet, som beslutter, om din anmodning kan imødekommes.

Klagen skal være indgivet i Klageportalen inden 4 uger fra annonceringen, dvs. **senest den 10-04-2020**.

Yderligere information og klagevejledning kan du se på Planklagenævnets hjemmeside.

Hvis *du* ønsker en afgørelse ved en domstol, skal retssagen være anlagt inden 6 måneder fra offentliggørelsen af afgørelsen jf. § 62, stk. 1, i planloven.

Hvis du har spørgsmål til afgørelsen

Du er velkommen til at kontakte mig, hvis du har spørgsmål til sagen.

Venlig hilsen

Jens Alexander Fagerli Jensen

Planmedarbejder

Næstved Kommune



Kopi er sendt til:

Danmarks Naturfredningsforening, Masnedøgade 20, 2100 København Ø.
dnaestved-sager@dn.dk

Friluftsrådet, Kreds Sydvestsjælland, Arne Kristensen, Stendyssevej 17,
4171 Glumsø, sydvest@friluftsradet.dk

Friluftsrådet, Scandiagade 13, 2450 København SV. fr@friluftsradet.dk

Næstved Museum, Ringstedgade 4, 4700, naestved@museerne.dk

Dansk Ornitologisk Forening, natur@dof.dk

Dansk Ornitologisk Forening, Næstved, naestved@dof.dk