



Til ansøger

**Center for Teknik og Miljø**  
Team Plan og Geodata

Næstved Kommune  
Rådmandshaven 20  
4700 Næstved  
5588 6008  
www.næstved.dk  
Mail: land@naestved.dk

### **Landzonetilladelse til en ridebane og afværgende jordvold på Bomosevej 2, 4684 Holmegaard**

**Dato**  
21-03-2025

**Sagsnr.**  
24-029298

**Sagsbehandler**  
Nina Aabo Würtz

**Direkte telefon**  
5588 6128

**Mail**  
ninawu@naestved.dk

Kære ansøger

Vi skriver til dig for at meddele dig vores afgørelse på din ansøgning om landzonetilladelse.

#### **Næstved Kommune giver dig landzonetilladelse**

Du får landzonetilladelse til en 1.200 m<sup>2</sup> stor ridebane til hobbybrug på matr.nr. 17, Holme-Olstrup By, Holme-Olstrup, hørende til Bomosevej 2, 4684 Holmegaard.

Tilladelsen får du på vilkår af, at:

- Der skal af hensyn til markfirben i området etableres en 8 meter lang jordvold, parallelt med den eksisterede beplantning langs banen, omtrent som vist på kortbilag på side 6.
- Volden skal være 1 m høj og ca. 6 m bred, omtrent som vist på principtegning på side 7. Voldens kerne kan bestå af jord, f.eks. overskudsjord fra den kommende ridebane, øverst skal der placeres min. 25 cm med fint vasket grus (dvs. uden ler) i størrelse 0-8 mm.
- På sydsiden af volden skal der placeres store marksten, der stikker ca. 2/3 ind i volden. Stenene kan suppleres af stammer og grene.
- Volden skal, med højst få års mellemrum, plejes med rydninger i efteråret, så den ikke gror til med vedplanter, idet det af hensyn til markfirbenene er vigtigt, at skråningerne er solbelyste. Der må max være 10% vedplanter.
- Det må gerne slås hø på volden efter 15. oktober. F.eks. kan man med fordel slå ca. 50% hvert år, således at der stadig er græs og urter som markfirbenet kan skjule sig i og hvor de kan finde føde.
- Ved ridebanen må der ikke etableres volde eller anden terrænregulering af betydning – typisk max +/- 0,5 m. Overgangen til eksisterende terræn skal være blød.
- Der må alene etableres orienteringsbelysning i max 1,4 m højde med nedadrettet lys.



- Eventuel beplantning omkring ridebanen skal bestå af hjemmehørende arter, som kan ses på sidste side i denne afgørelse.
- Arealet skal reetableres efter anvendelsen som ridebane er ophørt.
- Eventuel overskudsjord fra ridebanen, der ikke anvendes til jordvolden, skal spredes ud på egen grund i et jævnt lag med en maksimal tykkelse på 30 cm.

Vi gør opmærksom på at grundejer fortsat er pligtig til vedligehold af eventuelle rørlagte vandløb på ejendommen, f.eks. ved opgravning til røret for at besigtige dets tilstand og evt. øvrige vedligeholdelsesforanstaltninger.

Til orientering gør vi også opmærksom på, at hestehold over 4 heste med tilhørende føl og op til 200 m<sup>2</sup> produktionsareal, reguleres efter afstandskravene i husdyrgødningsbekendtgørelsen. Hestehold større end 200 m<sup>2</sup> produktionsareal reguleres efter afstandskravene i husdyrbrugloven.

### **Lovgrundlag**

Afgørelsen er meddelt i henhold til planlovens § 35, stk. 1, og gælder kun i forhold til landzonebestemmelserne i planloven.

### **Hvornår gælder tilladelsen**

Vær opmærksom på, at tilladelsen først er gyldig, når klagefristen er udløbet den 18.04.2025, og der ikke er klaget over den. Du vil høre fra os inden for en uge efter klagefristens udløb, hvis der er kommet en klage.

Tilladelsen skal være udnyttet indenfor 5 år fra offentliggørelsen.

### **Hvad ligger til grund for afgørelsen**

Du får tilladelse, fordi ridebanen etableres i tilknytning til bebyggelsen på ejendommen og kan etableres uden større terrænregulering og uden at være i konflikt med natur- eller nabohensyn.

Du kan læse mere om, hvorfor vi har givet dig denne tilladelse under afsnittet "Vores vurdering".

### **Offentliggørelse og klage**

Landzonetilladelsen skal offentliggøres. Vi annoncerer den på kommunens hjemmeside <https://www.naestved.dk/hoeringer> fredag den 21.03.2025.

Der kan klages over tilladelsen til Planklagenævnet via deres klageportal. Du kan læse mere i klagevejledningen på sidste side i tilladelsen.



## Redegørelse for sagen

Ejendommen ligger i landzone, hvor udstykning, bebyggelse og ændret anvendelse af bygninger og arealer som udgangspunkt kræver en landzonetilladelse.

Formålet med landzonebestemmelserne er at hindre spredt og uplanlagt bebyggelse i det åbne land og at bevare natur-, klima- og landskabsværdier, og at skabe vækst og udvikling i hele landet.

## Ansøgningen

I har søgt om etablering af en 20 meter x 60 meter stor ridebane mellem stald og stuehus på jeres ejendom Bomosevej 2, 4684 Holmegaard. Ridebanen placeres ca. 10 meter fra stuehus og 3 meter fra stalden.

Ridebanen skal anvendes privat til hobbybrug til træning af heste mod hobbystævner. I har i alt 4 heste på ejendommen.

I har oplyst, at I vil etablere beplantning omkring ridebanen for at minimere støvgener. Banen skal også indhegnes med hegn på 1 meter i højden.

I har oplyst, at terrænet hvor ridebanen ønskes etableret, er forholdsvis plant, kun med en meget svag hældning. I vil grave de øverste 20-30 cm muldjord af arealet, og fordele denne ud på grundens omkringliggende folde (4 hektar).

Ridebanen etableres i 3 lag bestående af 20 cm sandpude i sand og stabilgrus, 5 cm stenmel og 5 cm toplag i sand.

Situationsplan fra ansøgningsmaterialet er vist nedenfor:



*Situationsplan fra ansøgningsmaterialet.*



## Placering

Bomosevej 2, 4684 Holmegaard, er en ca. 4,3 ha stor landbrugsejendom med to matrikler; matr.nr. 17, Holme-Olstrup By, Holme-Olstrup hvor bebyggelsen ligger, og 1f, Øverup By, Herlufsholm vest for.

Ejendommen ligger i landzone, frit i det åbne land, umiddelbart syd for Køge-Næstved jernbanen. Ridebanen etableres ca. 840 meter sydøst for Næstved og 1,3 km sydvest for Holme-Olstrup.

Ejendommen er indtegnet på nedenstående kortbilag:

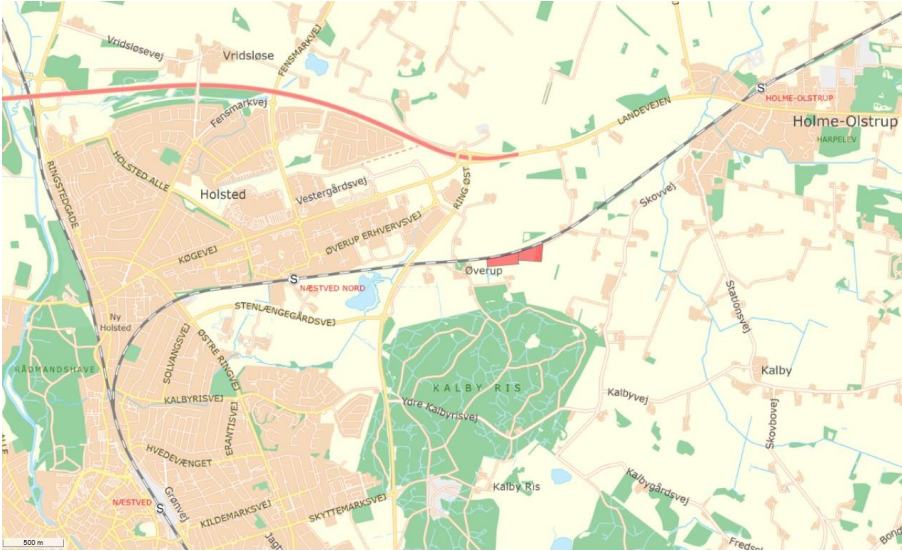

*Bomosevej 2, 4684 Holmegaard, er vist med rød figur centralt på kortbilaget.*

## Plangrundlag

I kommuneplanen er området, ejendommen ligger i, udpeget som Jordbrugsområde. Formålet med udpegningen er at sikre jordbrugets erhvervsmæssige vækst og en bæredygtig natur- og landskabsforvaltning.

Vi vurderer, at ridebanen ikke er i strid med denne udpegningsgrundlag, grundet placeringen i umiddelbar tilknytning til bebyggelsen på ejendommen.

## Natura 2000

Vi kan ikke give landzonetilladelse, hvis det ansøgte kan påvirke et Natura 2000-område væsentligt.

Det ansøgte ligger ca. 3,4 km sydvest for det nærmeste Natura 2000-område, N163 Suså, Tystrup-Bavelse Sø, Slagmosen, Holmegårds Mose og Porsmose.

Det er vores vurdering, at det ansøgte ikke påvirker Natura 2000-området væsentligt, grundet afstanden og karakteren af det ansøgte, men også fordi der er både et jernbanetracé og en omfartsvej/kommende motorvej imellem ridebanen og Natura 2000-området.



## Bilag IV-arter

Nogle dyr og planter er beskyttet af EU's habitatdirektiv – de såkaldte bilag IV-arter. De danske dyr og planter er beskrevet i habitatbekendtgørelsens bilag 7.

Vi kan ikke give landzonetilladelse, hvis det ansøgte kan beskadige eller ødelægge yngle- eller rasteområder i det naturlige udbredelsesområde for bilag IV-dyrearter eller ødelægge bilag IV-plantearter, jf. planhabitatbekendtgørelsens § 7, stk. 1.

Der er i hele kommunen mulighed for forekomst af følgende beskyttede bilag IV-arter på egnede lokaliteter: flagermus, spidssnudet frø, springfrø og stor vandsalamander.

Flagermus lever typisk i skovområder, gamle hule træer og hulrum i eksisterende bygninger. Da der ikke fældes træer eller nedrives bygninger i forbindelse med projektet, så vurderes det, at projektet ikke har en væsentlig indvirkning på flagermus eller deres levesteder.

Stor vandsalamander, springfrø og spidssnudet frø er alle tilknyttet vandhuller eller våde områder. Der er mere end 130 meter fra ridebanen til det nærmeste vandhul. Banen etableres dels på en tidligere fold, dels et græsareal, der jævnligt klippes. Vi vurderer derfor, at det ansøgte ikke har en væsentlig indvirkning på padderne eller deres levesteder.

## *Markfirben*

Skråninger langs jernbanelinjer er et meget yndet raste- og yngleområde for markfirben, og der er jf. Næstved Kommunes markfirbenovervågning registreret en bestand langs jernbanen lige nord for ejendommen:

### **Næstved Nord – Holme Olstrup**

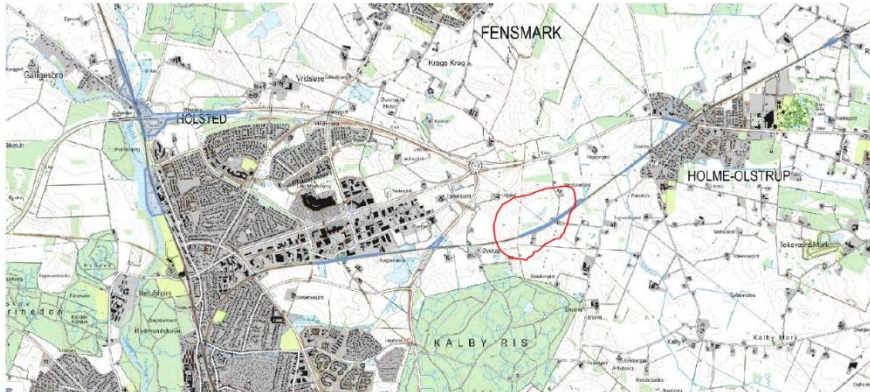

**I den nordlige del af Næstved By og ud til Holme Olstrup og Ravnstrup er markfirben udbredt langs jernbanelinjerne og på tilstødende velegnede biotoper.**

Trafik-bestandene af markfirben er afgørende for den langsigtede sikring af livskraftige bestande af markfirben i Næstved Kommune, da veje og jernbaner virker som spredningskorridorer og dermed sikrer genetisk udveksling. Det er derfor af afgørende betydning, at der gennemføres markfirben-venlig drift af veje og jernbanelinjer samt de nærliggende omgivelser.

Naturstyrelsen, Miljø- og Fødevareministeriet udtaler følgende i deres Forvaltningsplan for Markfirben, 2015:





”Som led i Danmarks implementering af EU’s naturdirektiver vedtog Folketinget i juni 2009 en ændring af bl.a. naturbeskyttelsesloven, der trådte i kraft 1. oktober 2009. Loven omhandler bl.a. forbud mod forsætligt at forstyrre dyrearter opført på habitatdirektivets bilag IV med skadelig virkning for arten eller bestanden til følge. Forbuddet gælder i forhold til alle livsstadier af de omfattede dyrearter. Endvidere omhandler loven forbud mod forsætligt at ødelægge yngle- og rasteområder for en lang række truede arter i Europa, de såkaldte bilag IV arter. Markfirbenet er en bilag IV-art og dermed et dyr, som Danmark er særligt forpligtet til at passe på.

Mange aktiviteter i naturen mv. kan berøre yngle og rasteområder for markfirben. I alle de tilfælde, hvor sådanne aktiviteter kræver en plan eller en afgørelse, skal myndighederne (typisk kommuner og Miljøministeriet) sikre sig, at planer og afgørelser ikke beskadiger eller ødelægger artens yngle og rasteområder.”

Vi har vurderet, at etablering af en ridebane med grusoverflade nær markfirbens eksisterende yngle- og levesteder langs banen ville kunne beskadige eller have en negativ påvirkning på markfirbens fødesøgnings-, yngle- og rasteområder.

For at kunne meddele tilladelse til etablering af ridebanen som ansøgt, er det derfor nødvendigt at stille en række vilkår om afværgeforanstaltninger, i dette tilfælde i form af etablering af en jordvold som ekstra biotop for markfirbenene, i tilladelsen. Vilkårene fremgår på side 1 i afgørelsen.

Grundet jordvoldens placering har vi haft sagen i høring ved Banedanmark. Banedanmark har ikke bemærkninger til etablering af en jordvold på den viste placering, såfremt volden etableres udenfor deres areal.

Den omtrentlige placering af jordvolden kan ses nedenfor:

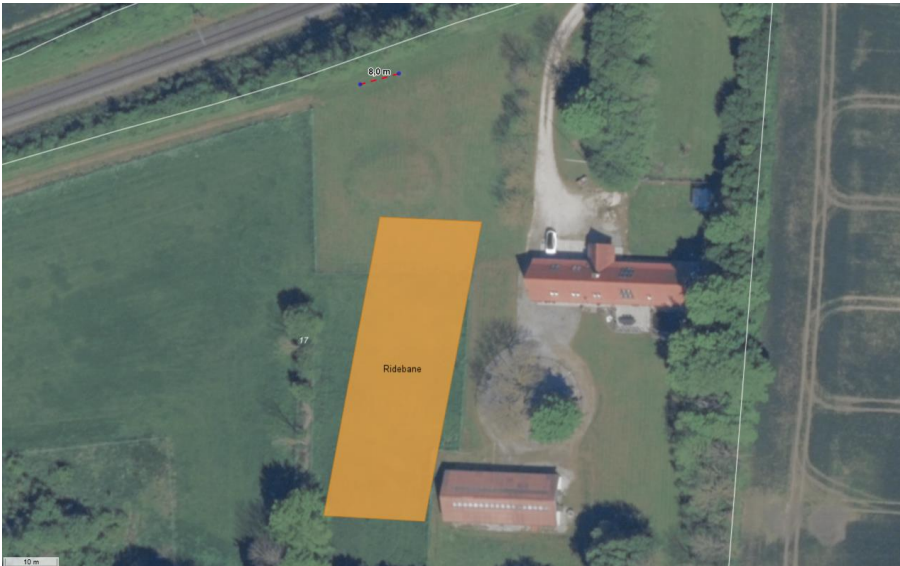

*Omtrentlige placering af jordvolden er vist med rødt linjestykke langs beplantningen ved jernbanen nord for ridebanen.*



Principtegning for udformning af jordvolden kan ses nedenfor:

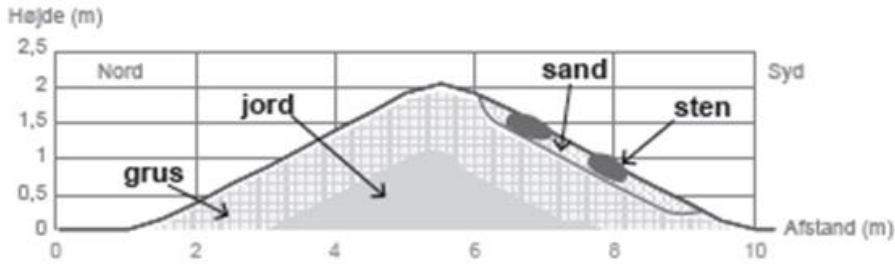

Vejledende principtegning for jordvolden.

Nedenfor fremgår et eksempel på en lignende jordvold i kommunen:



Eksempel på en afværgende jordvold, indtegnet med rød cirkel, på matr.nr. 78, Rønnebæk by, Rønnebæk.

Har du spørgsmål til etablering af jordvolden, bedes du skrive til [natur@naestved.dk](mailto:natur@naestved.dk)

#### Overfladevand og grundvandsforekomster

Vi kan ikke give landzonetilladelse, hvis det ansøgte forringer tilstanden af eller kan forhindre muligheden for at opnå miljømålet for vandløb, søer eller kysten.

Ridebanen etableres ca. 130 meter fra nærmeste sø og mere end 7,5 km fra kysten. Ifølge de vejledende oplysninger i kommunens webGIS, ligger der et rørlagt vandløb på ejendommen. Vandløbet er registreret som Mejerirenden, 30, og refererer til en gl. målsætning. Det er ikke målsat efter vandområdeplanen:



*Mejerirenden, 30, er vist med blå linjestykke i WebGIS. Kortet er kun vejledende, ikke målfast, og usikkerheden er høj.*

I har som ejere oplyst, at I ikke er bekendte med et overjordisk eller synligt vandløb på ovenstående placering. I oplyser, at ejendommen blev totalrenoveret og ombygget i år 2007, hvor der heller ikke blev opdaget noget rørlagt vandløb, som ellers er tegnet til at gå igennem boligarealet.

Det har I bekræftet med tidligere ejer, som heller ikke er bekendt med et rørlagt vandløb på ejendommen. I har heller ikke modtaget noget på salgsdokumenter ved køb af ejendommen.

Næstved Kommune er heller ikke vidende om, at der skulle løbe et evt. rørlagt vandløb på denne placering. Ved gennemgang af gamle luftfotos, ser det ud til, at der kunne ligge et rørlagt vandløb på matr.nr. 1f, som går ind over den vestlige del af matr.nr. 17 og herefter syd for matriklen:

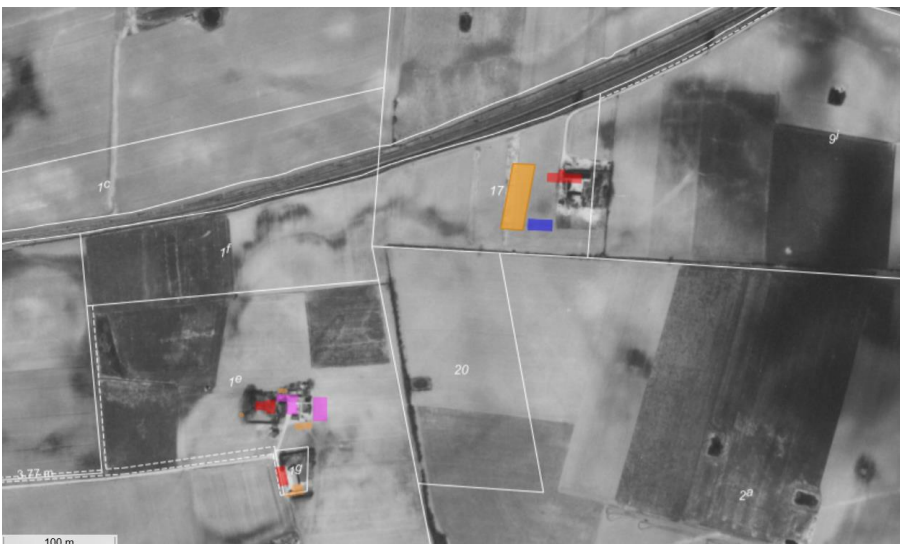

*Luffoto fra 1963. Der løber en skygge fra et vandhul på matr.nr. 1e mod nord på matr.nr. 1f og videre mod øst på matr.nr. 17 og ud syd på matr.nr. 2a.*





Luffoto fra 2010. Der løber en skygge fra vandhullet sydvest på matr.nr. 1e mod nord på matr.nr. 1f og videre mod øst på matr.nr. 17 og ud syd på matr.nr. 2a.

Ved gennemgang af tinglysninger findes der kun en tinglyst servitut af 25.10.1999 vedr. en drænledning til banegrøften i banens venstre side, Roskilde-Køge-Næstved, ca. km 87,690 på matr.nr. 1f, Øverup By, Herlufsholm.

Det vil ikke være hensigtsmæssigt at bygge hen over et rørlagt vandløb, men baseret på ovenstående, vurderer vi, at det er usandsynligt, at der ligger et vandløb under ridebanens placering.

Vi gør dog opmærksom på, at grundejere er pligtige til vedligehold af vandløb på deres ejendom, f.eks. ved opgravning til røret for at besigtige dets tilstand og evt. øvrige vedligeholdelsesforanstaltninger. Hvis det viser sig, at der ligger et vandløb på arealet, kan I søge om at omlægge det på [vandloeb@naestved.dk](mailto:vandloeb@naestved.dk)

I oplyser, at det eneste vandløb I kender til og kan se, er det vandløb, som ligger langs grunden ud til marken, og som I ikke mener, vil være et problem i forhold til etablering af ridebanen.

Ridebanen vurderes heller ikke at føre til væsentlige ændring af afledning af overfladevand i området.

Ud fra de oplysninger, vi har, vurderer kommunen således samlet set, at projektet ikke vil forringe tilstanden af vandløbet, søer eller kystvande væsentligt – eller deres mulighed for at bevare/opnå en god økologisk tilstand.

Vi kan heller ikke give landzonetilladelse, hvis det ansøgte kan forringe tilstanden af grundvandsforekomster væsentligt. Det ansøgte ligger i et område med særlige drikkevandsinteresser

Der ændres ikke væsentligt på nedsivningen af vandet i området, og ud fra de oplysninger, vi har, vurderer kommunen, at projektet ikke resulterer i



mindre grundvandsdannelse – eller i at grundvandsforekomsterne vil være ringere beskyttet.

### Landzonepraksis

Næstved Kommune giver jf. vores politisk vedtagne Administrationsgrundlag for landzonesagsbehandling normalt tilladelse til etablering af ridebaner placeret i tilknytning til eget bygningskompleks med bolig og i god afstand til nabobeboelse. Der kan stilles vilkår om terrænregulering og -overgange, belysning, beplantning og retablering af arealet.

### Naboorientering

Vi har vurderet, at det ansøgte er af underordnet betydning for naboer, da ridebanen er omkranset af skærmende beplantning og da der er over 250 meter til nærmeste nabobeboelse. Vi har derfor udeladt naboorientering, jf. planlovens § 35, stk. 5.

### **Vores vurdering**

Vi har ved afgørelsen især lagt vægt på, at:

- Etablering af ridebanen, som ansøgt, ligger inden for det, som Næstved Kommune normalt giver landzonetilladelse til, efter vores administrationsgrundlag for landzonesagsbehandling.
- Dyrehold, også på hobbyplan, er en naturlig del af livet på landet.
- Der er ikke udpeget nogen væsentlige landskabelige, natur- og klimamæssige, eller kulturhistoriske hensyn, som byrådet skal varetage i dette område, og som ridebanen strider imod.
- Arealet, hvor ridebanen ønskes etableret, ligger tæt på et væsentligt yngle-, leve- og rasteområde for markfirben. Vi vurderer, at den grusbelagte ridebane vil kunne etableres uden væsentlig påvirkning af markfirben, hvis der mellem markfirbenenes spredningskorridor, langs jernbanen og ridebaneanlægget etableres en ekstra jordvold, der kan fungere som biotop for markfirbenene.
- Der vil normalt ikke kunne gives tilladelse til udlæg af jord eller etablering af jordvolde, hvis der ikke er et anerkendt og dokumenterbart behov. Der gives i dette konkrete tilfælde tilladelse til en jordvold i et jordbrugsområde, som afværgende foranstaltning for markfirben.

### **Andre forhold, du skal være opmærksom på**

#### Før arbejdet

Hvis du vil ændre markdræn eller rørlagte vandløb på stedet, skal du kontakte os først, da det kan kræve en tilladelse. Du kan skrive til os på [vandloeb@naestved.dk](mailto:vandloeb@naestved.dk).



Ejer eller bygherre kan få en udtalelse hos Museum Sydøstdanmark om eventuelle fortidsfund, før anlægsarbejdet igangsættes. Det giver de bedste muligheder for at undgå, evt. at måtte standse et allerede igangsat anlægsarbejde og udgifter til arkæologisk undersøgelse. Museet kan kontaktes pr. mail på [museerne@museerne.dk](mailto:museerne@museerne.dk)

### Under arbejdet

Hvis du finder arkæologiske levn, som f.eks. samlinger af sten, sortfarvet jord, knogler, potteskår eller mønter, skal du altid standse arbejdet og give museet besked. Du er ikke fritaget for denne forpligtelse, selvom du har fået en udtalelse.

Opdager du en forurening ved arbejdet, skal du kontakte os, så vi kan vurdere, hvad der skal gøres. Du kan skrive til os på [jordforurening@naestved.dk](mailto:jordforurening@naestved.dk).

### **Lovgrundlag**

Her er en oversigt over de regler, som vi har nævnt i brevet:

Landzonetilladelsen er givet efter planlovens § 35, stk. 1.

Størrelsesgrænserne for et ikke-erhvervsmæssigt dyrehold beskrives i miljøaktivitetsbekendtgørelsens §7 stk. 2.

Afstandskrav for et erhvervsmæssigt dyrehold beskrives i husdyrgødningsbekendtgørelsens §§ 4-7 og i husdyrbruglovens §§ 6-8.

Forholdet mellem landzonetilladelser og artsbeskyttelsen er reguleret af planhabitatbekendtgørelsens §§ 5 og 7.

Forholdet mellem landzonetilladelser og sikring af Natura 2000-områder er reguleret af planhabitatbekendtgørelsens §§ 4 og 5.

Pligt til sikring af at tilstanden samt muligheden for opfyldelse af miljømål for overfladevand og grundvandsforekomster er beskrevet i indsatsbekendtgørelsens § 8.

Ændringer af dræn og vandløb er reguleret af vandløbslovens §§ 6 og 17.

Forurening skal anmeldes til os efter miljøbeskyttelseslovens § 21.

Krav om standsning af arbejdet ved arkæologiske fund er reguleret af museumslovens § 27, stk. 2.

Du kan finde lovene på [www.retsinformation.dk](http://www.retsinformation.dk)

### **Klagevejledning**

Du kan klage over afgørelsen, og de vilkår der er knyttet til den, til Planklagenævnet. Nævnet afgør spørgsmål om klageberettigelse.

Ifølge planlovens § 59 er ministeren og enhver med retlig interesse (fx ansøger og ejer) klageberettiget. Klageberettigede er også landsdækkende



foreninger og organisationer, der har beskyttelse af natur og miljø som hovedformål, eller som varetager væsentlige brugerinteresser inden for arealanvendelsen. Det er et krav, at foreningen/organisationen har vedtægter eller love, der dokumenterer formålet, og at den repræsenterer mindst 100 medlemmer.

Du klager via Klageportalen, som du finder et link til hos Nævnenes Hus: [www.naevneneshus.dk](http://www.naevneneshus.dk). Klagen sendes gennem Klageportalen til kommunen.

Din klage er indgivet, når den er tilgængelig for kommunen i Klageportalen.

Når du klager, skal du betale et gebyr på 900 kr. for privatpersoner og 1.800 kr. for virksomheder og organisationer, hvilket er en betingelse for klagenævnets behandling af sagen. Gebyret tilbagebetales, hvis du får helt eller delvis medhold i klagen. Du betaler gebyret med betalingskort i Klageportalen.

Som udgangspunkt afviser Planklagenævnet klager, der sendes uden om Klageportalen. Hvis du ønsker at blive fritaget for at bruge Klageportalen, skal du sende en begrundet anmodning til kommunen. Vi videresender herefter anmodningen til klagenævnet, som beslutter, om din anmodning kan imødekommes.

Klagen skal være indgivet i Klageportalen inden 4 uger efter annonceringen, dvs. **senest den 18.04.2025**.

Yderligere information og klagevejledning kan du se på Planklagenævnets hjemmeside: <https://naevneneshus.dk/start-din-klage/planklagenaevnet/>

Hvis du ønsker en afgørelse ved en domstol, skal retssagen være anlagt inden 6 måneder fra offentliggørelsen af afgørelsen jf. § 62, stk. 1, i planloven.

### **Hvis du har spørgsmål til afgørelsen**

Du er velkommen til at kontakte mig, hvis du har spørgsmål til sagen.

Venlig hilsen

Nina Aabo Würtz  
Landzonesagsbehandler

### **Kopi er sendt til:**

Danmarks Naturfredningsforening, [dnnaestved-sager@dn.dk](mailto:dnnaestved-sager@dn.dk)

Næstved Museum, [naestved@museerne.dk](mailto:naestved@museerne.dk)

Friluftsrådet, [lokalraad@friluftsradet.dk](mailto:lokalraad@friluftsradet.dk)



Friluftsrådet, Næstved Kommune, [naestved@friluftsradet.dk](mailto:naestved@friluftsradet.dk)

Dansk Ornitologisk Forening, [natur@dof.dk](mailto:natur@dof.dk)

Dansk Ornitologisk Forening, Næstved, [naestved@dof.dk](mailto:naestved@dof.dk)





## HJEMMEHØRENDE TRÆER OG BUSKE

Liste over de 38 hjemmehørende tilskudsberettigede træer og buske efter ordningen plant for vildtet.

Almindelig hvidtjorn , <i>Crataegus laevigata</i>	Klitrose , <i>Rosa pimpinellifolia</i>
Almindelig hylde , <i>Sambucus nigra</i>	Kvalkved , <i>Viburnum opulus</i>
Almindelig hæg , <i>Prunus padus</i>	Mirabel , <i>Prunus cerasifera</i>
Almindelig røn , <i>Sobus aucuparia</i>	Navr , <i>Acer campestre</i>
Almindelig syren , <i>Syringa vulgaris</i>	Rødel , <i>Alnus glutinosa</i>
Avnbøg , <i>Carpinus betulus</i>	Rød kornel , <i>Cornus sanguinea</i>
Bened , <i>Euonymus europaeus</i>	Sargents æble , <i>Malus sargentii</i>
Blågrøn rose , <i>Rosa dumalis</i>	Selje pil , <i>Salix caprea</i>
Bævreasp , <i>Populus tremula</i>	Skovfyr , <i>Pinus sylvestris</i>
Bøg , <i>Fagus sylvatica</i>	Skovæble , <i>Malus sylvestris</i>
Dunbirk , <i>Betula pubescens</i>	Slåen , <i>Prunus spinosa</i>
Dunet gedeblad , <i>Lonicera xylosteum</i>	Småbladet lind , <i>Tilia cordata</i>
Engriflet hvidtjorn , <i>Crataegus monogyna</i>	Spidsløn , <i>Acer platanoides</i>
Femhannet pil , <i>Salix pentandra</i>	Stilkeg , <i>Quercus robur</i>
Fjeldribs <i>Ribes alpinum</i>	Tørst , <i>Frangula alnus</i>
Fuglekirsebær , <i>Prunus avium</i>	Vintereg , <i>Quercus petraea</i>
Havtorn , <i>Hippophaë rhamnoides</i>	Vortebirk , <i>Betula pendula</i>
Hassel , <i>Corylus avellana</i>	Vrietorn , <i>Rhamnus cathartica</i>
Hunderose , <i>Rosa canina</i>	Æblerose , <i>Rosa rubiginosa</i>