

Nøgletal om Næstved Kommune

Bilagsmateriale til Kommuneplanstrategi 2019 for Næstved Kommune

Indhold

Kommunens borgere og befolkningstilvækst	2
Alderssammensætningen	4
Arbejdsstyrke og beskæftigede	5
Uddannelsesniveau.....	5
Uddannelsesniveaut blandt borgere i beskæftigelse	6
Erhverv	6
Erhvervsindkomster.....	7
Pendling.....	8
Land og by	8
Kommuneplanens centerstruktur.....	10
Kommunens økonomi - overordnet.....	11
Skatteprocent.....	12

Kommunens borgere og befolkningstilvækst

Ved udgangen af 2018 var der 82.938 borgere i Næstved Kommune.

Befolkningsudviklingen er bestemt af en kombination af nettotilflytning fra andre kommuner, fødselsoverskuddet (fødsler i forhold til antallet af dødsfald) og nettoindvandring fra udlandet.

Der har været en jævn befolkningstilvækst gennem de senere år. I 2017 var den samlede befolkningstilvækst på 357 personer, som i højere grad skyldes en positiv nettoindvandring og i mindre grad nettotilflytning til kommunen.

På figur 1 herunder ses udviklingen i befolkningstallet fordelt på de tre faktorer (nettotilflytning, nettoindvandring og fødselsoverskud) i perioden 2010-2017. Som det fremgår skal langt hovedparten af befolkningstilvæksten i perioden tilskrives nettoindvandring, mens nettotilflytningen har været begrænset og i nogle år også negativ. I alle år har det været et fødselsunderskud, hvilket også er tilfældet for Region Sjælland som helhed.

Figur 1: Befolkningsudvikling i Næstved Kommune, 2010-2017

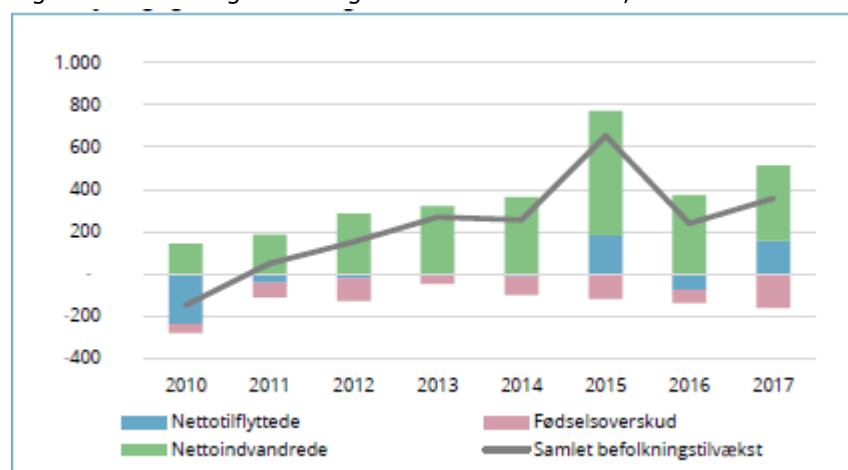

Kilde: Publikationen "Vækst og vækstvilkår i sjællandske kommuner, Næstved Kommune 2018" (Danmarks Statistik)

Det er særligt unge mennesker fra 18 år til 30 år, der flytter til og fra kommunen, og i denne aldersgruppe har der været en nettoaflytning i 2017 på knap 300 personer. Der er tale om unge mennesker, som søger mod endnu større byer for at komme tættere på de større uddannelsesinstitutioner. Samtidig er der også en del unge, som flytter til Næstved Kommune, hvilket kan skyldes, at der også ligger en række store uddannelsesinstitutioner eller afdelinger herfra i kommunen. I forhold til Region Sjælland er den samlede nettoaflytning således relativt lav.

Herunder ses udviklingen i antal borgere fordelt på forskellige områder i kommunen i perioden 2008-2018. Mens der er kommet en del flere borgere i området omkring Næstved by (1.661 i perioden), og i området omkring Fensmark-Holme Olstrup-Toksværd, er der en mere begrænset vækst i de andre områder, og i området omkring Fuglebjerg er der blevet færre borgere.

Figur 2: Udviklingen i antal borgere i perioden 2008-2018

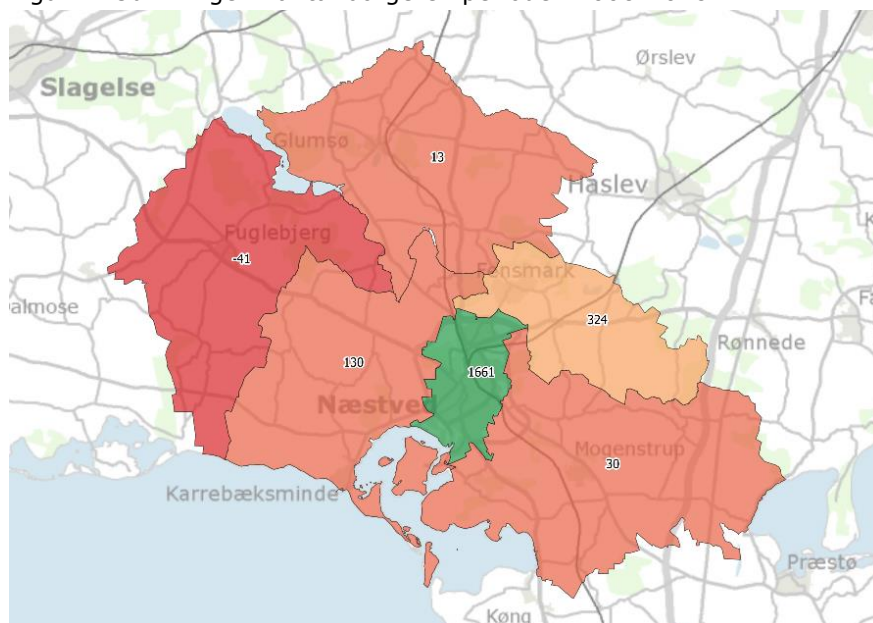

Kilde: GIS

Forventningen til udviklingen i den kommende periode frem mod 2027 er, at der vil være en fortsat vækst antallet af borgere i kommunen, som særligt trækkes af området omkring Næstved by, jf. nedenstående tabel 1 og figur 3.

Tabel 1: Forventet befolkningsudvikling 2018-2027¹

2018	2019	2020	2021	2022	2023	2024	2025	2026	2027
82.944	83.473	84.155	84.680	85.197	85.638	85.990	86.359	86.719	87.065

Kilde: Kommunens egne beregninger, herunder boligudbygningsprognosen

Figur 3: Forventet udvikling i antal borgere i perioden 2018-2027

¹ Det bemærkes, at forventningerne til udviklingen, som den er beskrevet i tabellen, er nedjusteret siden udarbejdelsen af prognosen, og tallene i tabellen er således for højt sat. Der vil blive udarbejdet en ny prognose i 2. halvår af 2019.

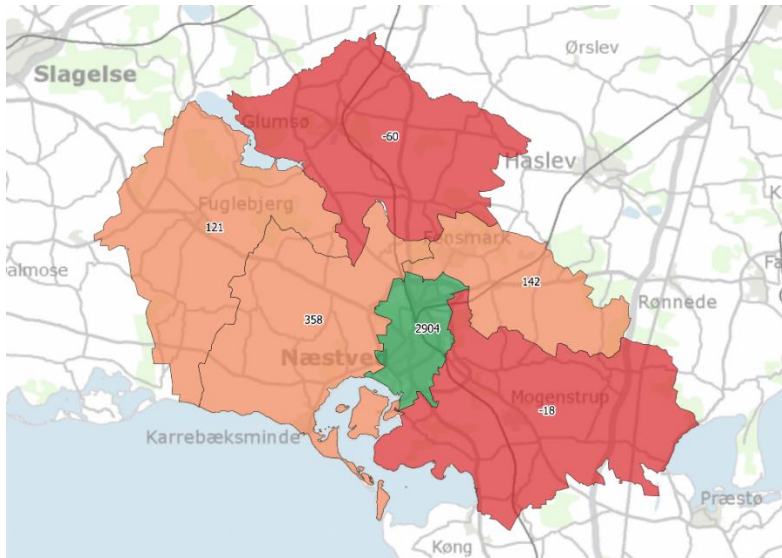

Kilde: GIS

Alderssammensætningen

Som det også er tilfældet i andre kommuner uden for de meget store byer, er der blevet flere ældre i Næstved Kommune de seneste år og gennemsnitsalderen er tilsvarende steget - fra 40,9 år i 2010 til 42,6 år i 2017. Stigningen svarer til den stigning, der har været på regionalt niveau.

På nedenstående figur 4 ses kommunens befolkningssammensætning pr. 1. marts 2019 fordelt på køn og alder. Der er flest borgere i aldersgrupperne fra midt i 40-erne til midt i 50-erne, mens der ikke er så mange i aldersgrupperne mellem 20 og 40 år. Kombineret med en stor gruppe borgere, som når pensionsalderen i de kommende år og et faldende antal fødsler betyder det, alt andet lige, at der i fremtiden vil være færre borgere i den erhvervsaktive alder sammenlignet med borgere i pensionsalderen.

Figur 4: Befolkningspyramide, køn og alder, pr. 1/3 2019.

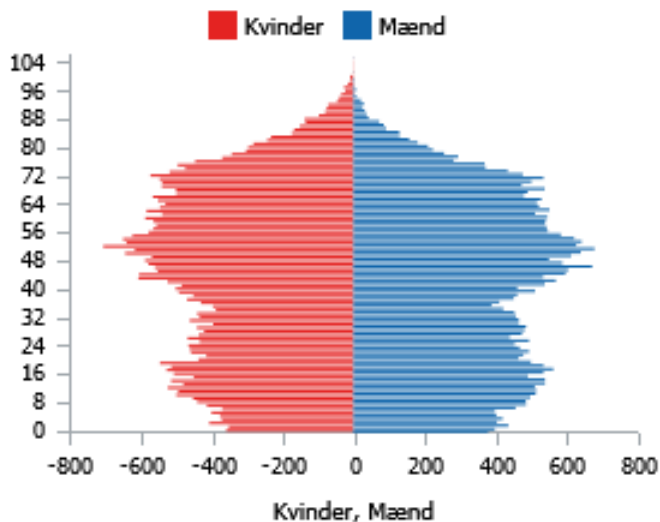

Kilde: KOMLIS

Arbejdsstyrke og beskæftigede

I 4. kvartal 2016 var der knap 40.900 borgere i arbejdsstyrken i Næstved Kommune, svarende til 49,5 pct. af befolkningen i kommunen, hvilket er lidt højere end gennemsnittet for regionen. Arbejdsstyrken består af de borgere, der står til rådighed for arbejdsmarkedet, og gruppen kan deles op i selvstændige, lønmodtagere og arbejdsløse.

Som det fremgår af tabel 2 herunder, er andelen af borgere i Næstved Kommune, der arbejder som selvstændige på 3,4 pct., hvilket er lidt lavere end det er tilfældet for Region Sjælland. Det omvendte billede gør sig gældende i forhold til lønmodtagere, hvor Næstved Kommune med en andel på 44,3 pct. ligger højere end Region Sjælland. Endelig er andelen af arbejdsløse lidt højere i Næstved Kommune end i Region Sjælland.

Tabel 2: Personer i arbejdsstyrken (2016)

	Næstved Kommune	Region Sjælland
Personer i arbejdsstyrken:		
Selvstændige	3,4%	3,5%
Lønmodtagere	44,3%	43,7%
Arbejdsløse	1,9%	1,7%

Kilde: Publikationen "Vækst og vækstvilkår i sjællandske kommuner, Næstved Kommune 2018" (Danmarks Statistik)

Uddannelsesniveau

Uddannelsesniveaut i Næstved Kommune er lavere end det er tilfældet på landsplan. I nedenstående figur sammenlignes uddannelsesniveaut opgjort i 2018 og målt som den højest fuldførte uddannelse. Særligt markante er forskellene i andelen med en lang videregående uddannelse, hvor andelen på landsplan (10 pct.) er mere end dobbelt så stor, som i Næstved Kommune (4 pct.). Det omvendte billede gør sig gældende for erhvervsfaglige uddannelser, som 36 pct. i Næstved Kommune har som den højest fuldførte uddannelse, mens det er 30 pct. på landsplan. Endelig er der 30 pct. i Næstved Kommune, som har grundskolen som højest fuldførte uddannelse - mod 26 pct. på landsplan.

Figur 5: Højest fuldførte uddannelse (15-69 år), 2018

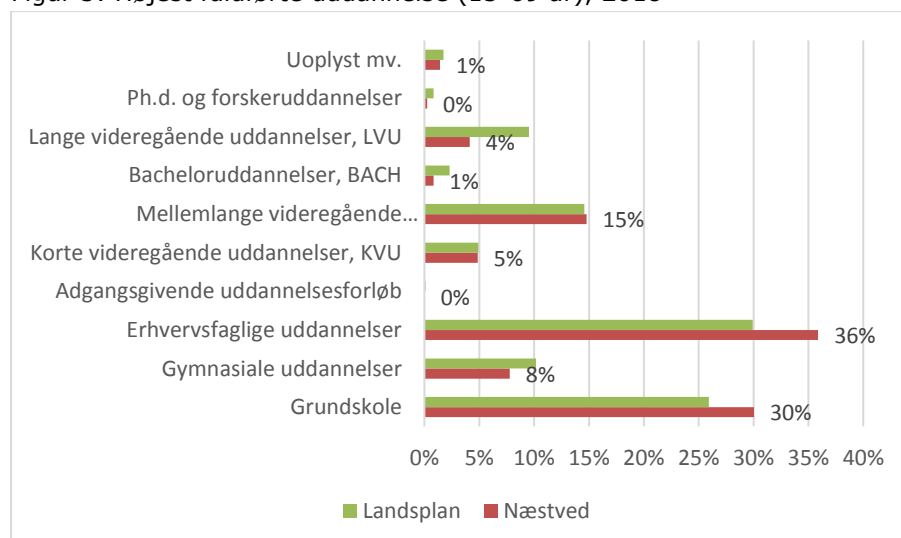

Kilde: Danmarks Statistik.

Uddannelsesniveuet blandt borgere i beskæftigelse

Ses der særligt på uddannelsesniveuet blandt de borgere, der er i beskæftigelse, er billedet lidt anderledes. Næstved Kommune adskiller sig ikke væsentligt fra Region Sjælland, bortset fra en lidt mindre andel med en lang videregående uddannelse og tilsvarende en lidt større andel med en mellemlang videregående uddannelse eller med en baggrund som ufaglært. På landsplan er der en markant større andel af de beskæftigede, der har en lang videregående uddannelse og en næsten tilsvarende markant mindre andel, der har en erhvervsuddannelse. Det bemærkes, at en stor del af forskellen i uddannelsesniveau blandt de beskæftigede borgere, skal tilskrives forskelle i den erhvervsmæssige sammensætning.

Figur 6: Beskæftigede fordelt på uddannelsesniveau (2016)

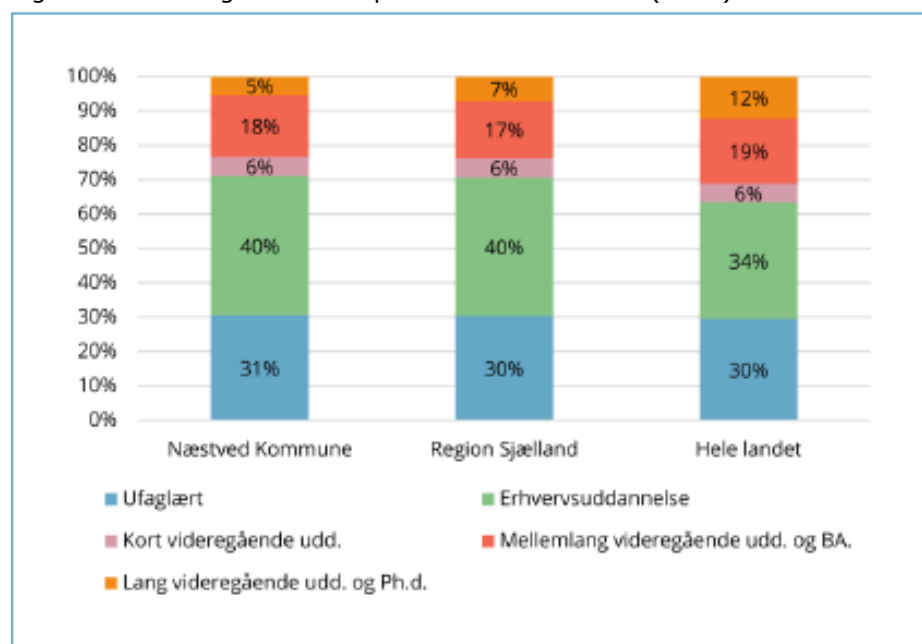

Kilde: Publikationen "Vækst og vækstvilkår i sjællandske kommuner, Næstved Kommune 2018" (Danmarks Statistik)

Erhverv

Næstved Kommune er én af de største erhvervskommuner i Region Sjælland – målt på antallet af virksomheder – og er kendetegnet ved et bredt udvalg af store og små virksomheder, der har deres virke inden for byggeriet, handel og service og produktion.

Det er særligt lokale virksomheder inden for erhvervsservice, bygge- og anlæg samt handel, der står for jobskabelsen i kommunen, hvor erhvervsservicebranchen er den største med mange små virksomheder og udgør hele 37% af de private virksomheder i kommunen.

Samtidig er de fire største private virksomheder i Næstved Kommune at finde indenfor industrien med Ardagh Glass Holmegaard i spidsen med 320 ansatte efterfulgt af Emerson med 160 ansatte, Novenco med 130 ansatte og Howden med 110 ansatte (2017).

Erhvervslivet i Næstved er kendetegnet ved, at der generelt er en jævn spredning af antallet af virksomheder inden for de enkelte brancher og dermed også fordelingen af beskæftigede i disse. Der er ikke en branche eller et område, som udmærker sig særligt i denne henseende. Det gør det også svært at tale om egentlige styrkepositioner for

Næstved Kommune.

I fordelingen af beskæftigede i private brancher i Næstved er det særligt fire brancher, der stikker ud: Handel og transport (34%), private servicebrancher (35%), bygge og anlæg (13%), industri (11%) og primære erhverv, herunder landbrug (7%) (2017).

I tabellen herunder ses de otte største private virksomheder i Næstved Kommune (målt på antal ansatte). De fire største virksomheder i kommunen beskæftiger tilsammen 2-4 pct. af alle fuldtidsansatte personer bosiddende i Næstved Kommune.

Tabel 3: De største virksomheder i Næstved Kommune (2017)

Virksomhed	Branche	Antal fuldtidsårsværk	Antal ansatte
Ardagh Glass Holmegaard A/S	Industri	200-499	200-499
Novenco Building & Industry A/S	Industri	100-199	100-199
Damcos A/S	Industri	100-199	100-199
M. Larsen Vognmands-firma A/S	Transport og godshåndtering	100-199	100-199
Bonbon-Land A/S	Kultur og fritid	50-99	200-499
Berge Jakobsen & Son, Næstved A/S	Bygge- og anlæg	50-99	100-199
Howden Axial Fans ApS	Engroshandel	50-99	100-199
Tvedemose Champignon Vjens Chr. Hansen	Landbrug og gartneri	50-99	100-199

Kilde: Publikationen "Vækst og vækstvilkår i sjællandske kommuner, Næstved Kommune 2018" (Danmarks Statistik)

Erhvervsindkomster

Den gennemsnitlige erhvervsindkomst i Næstved Kommune er lavere end det er tilfældet for Region Sjælland og på landsplan. I 2017 var den gennemsnitlige erhvervsindkomst således på godt 305.000 kr. i Næstved Kommune, mens den var på 319.000 kr. på landsplan.

Udover at forskellen i erhvervsindkomst spiller ind på, hvor mange penge den enkelte borger eller familie har til rådighed, har borgernes og virksomhedernes indtægtsgrundlag også betydning for kommunens skatteindtægter.

Der har været en positiv udvikling i erhvervsindkomsten de senere år, hvor der har været en stigning på 4 pct. i både Næstved Kommune og Region Sjælland, mens der har været en endnu større stigning på landsplan, jf. figur 7.

Figur 7: Gennemsnitlig vækst i erhversindkomst (2015-2017)

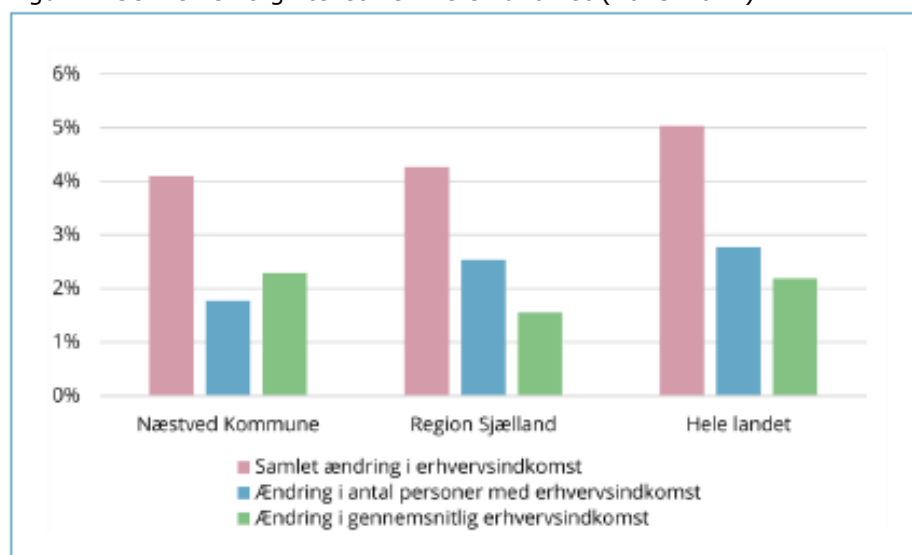

Kilde: Publikationen "Vækst og vækstvilkår i sjællandske kommuner, Næstved Kommune 2018" (Danmarks Statistik)

Pendling

I 2017 havde 31.283 personer arbejdsplads i Næstved Kommune. Heraf kom 8.960 borgere fra andre kommuner (og pendlede til Næstved Kommune), og de resterende omkring 22.300 havde både bopæl og job i kommunen.

Antallet af personer som pendler ud af Næstved for at arbejde er næsten dobbelt så stort som antallet der pendler til. Således er der godt 17.500 borgere som pendler ud af kommunen, særligt til København, Ringsted og Slagelse Kommuner.

Der har været en stor vækst i antallet af borgere, der pendler ud af kommunen (14,1 pct. i perioden 2010-2016), og en mindre vækst i antallet der pendler ind i kommunen (1,8 pct. i perioden 2010-2016). Der har været et fald på 7 pct. i perioden i antallet af borgere som både bor og arbejder kommunen.

Tabel 4: Pendling, Næstved Kommune 2016-2017

	2016	2017
Natbefolkning (bopælskommune)	39341	39855
Indpendling	8580	8960
Udpendling	17126	17532
Dagbefolkning (arbejdsstedskommune)	30795	31283

Kilde: Danmarks Statistik

Land og by

Næstved Kommune er hverken en ren land- eller bykommune, men en afbalanceret blanding af begge dele. Med et areal på 683 kvadratkilometer er kommunen tilmed den største på Sjælland.

I Næstved by bor omkring halvdelen af kommunens ca. 83.000 borgere, mens den anden halvdel bor jævnt fordelt i de mange provinsbyer og mindre landsbyer.

I tabel 5 ses indbyggertallet i de byer i kommunen, hvor der bor mindst 200 borgere. De borgere i kommunen, som bor i en by med mindre end 200 indbyggere eller på landet er med i kategorien "Landdistrikter".

Tabel 5: Borgere i kommunens byer og landdistrikter, 2018

	2018
Næstved Kommune	82938
Næstved	43508
Fensmark	5042
Fuglebjerg	2198
Glumsø	2182
Mogenstrup	1862
Karrebæksminde	1809
Tappernøje	1639
Herlufmagle	1434
Gelsted	1213
Holme-Olstrup	1174
Toksværd	833
Sandved	730
Lov	577
Rønnebæk	564
Hyllinge	455
Tybjerglille Bakker	353
Enø By	334
Tornemark	304
Skelby	295
Everdrup	264
Menstrup	246
Uden fast bopæl	227
Skraverup	218
Vallensved	218
Landdistrikter	15259

Kommuneplanens centerstruktur

På billedet herunder ses Kommuneplanens centerstruktur samt de trafik anlæg, der er planlagt for i Kommuneplan 2017.

Det bemærkes at etablering af ringvejene Næstved by er færdiggjort, ligesom der er truffet beslutning på Christiansborg om etablering af en motorvej på strækningen Næstved-Rønnede.

Figur 8: Kommuneplanens centerstruktur

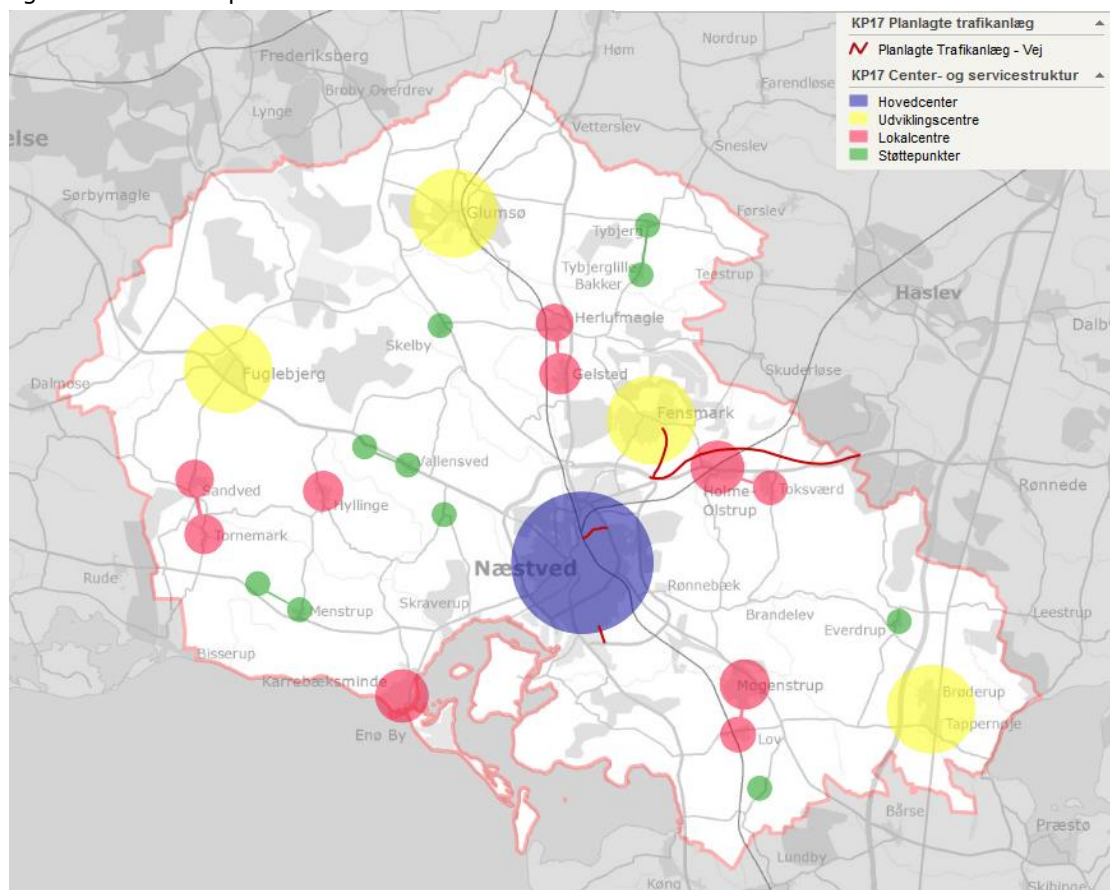

Kilde: GIS

Kommunens økonomi - overordnet

Det samlede budget for Næstved Kommune i 2019 er på godt 5,1 mia. kr. Fordelingen mellem de forskellige poster i budgettet kan ses på figur 9 og tabel 6 herunder.

Se mere om budgettet på kommunens budgethjemmeside her:

<https://www.naestved.dk/Kommunen/Oekonomi/Budget/Budget2019.aspx>

Figur 9: Udgifternes fordeling i 2019 budgettet

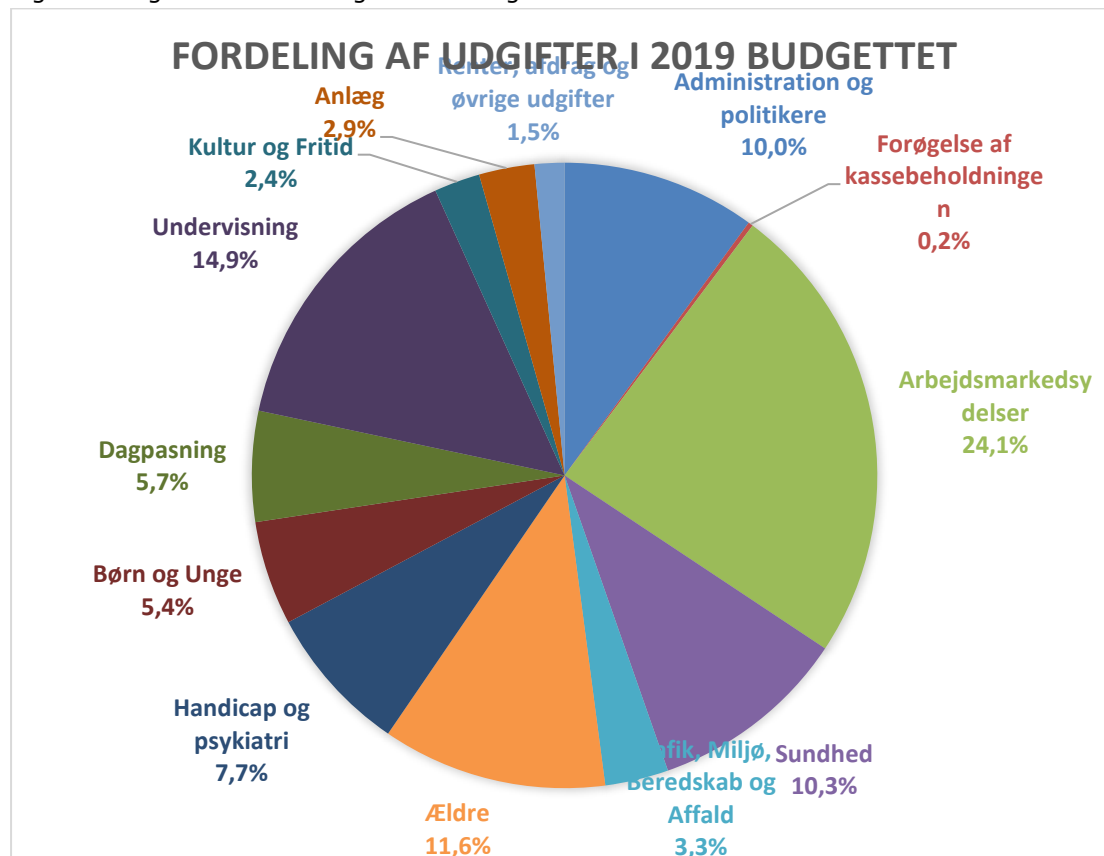

Kilde: Det kommunale budget

Tabel 6: Udgifternes fordeling i 2019 budgettet (kr)	
Administration og politikere	516.011.725
Forøgelse af kassebeholdningen	12.674.167
Arbejdsmarkedsydelse	1.239.085.300
Sundhed	530.646.835
Trafik, Miljø, Beredskab og Affald	168.957.505
Ældre	598.640.314
Handicap og psykiatri	395.398.167
Børn og Unge	277.390.429
Dagpasning	294.208.807
Undervisning	767.138.019
Kultur og Fritid	122.070.029
Anlæg	147.710.000
Renter, afdrag og øvrige udgifter	79.214.325
I alt	5.149.145.622

Kilde: Det kommunale budget

I tabel 7 herunder ses en gruppering af anlægsbudgettet for 2019. Det bemærkes, at der til en del af anlægsprojekterne også er budgetteret med finansiering i budgetoverslagsårene, dvs. frem til 2027.

Tabel 7: budget til anlægsprojekter - 2019	2019 (1000-kr.)
Byggemodning	-10.610
Vedligeholdelse af ejendomme	49.550
Vedligeholdelse af veje	26.000
Ombygninger Birkebjergparken	5.000
Udbygning Ll. Næstved skole	20.000
Kulturprojekter	5.500
Skills	8.000
Naturprojekter	8.850
Cykelstier	5.000
Garage og Værkstedsfaciliteter, Vej og park	5.000
Trafikplan	4.000
Ring Syd	14.100
Bymidtestrategi	3.050
Øvrige projekter	4.270
I alt	147.710

Kilde: Det kommunale budget

Skatteprocent

Som det fremgår af tabel 8, er den kommunale udskrivningsprocent og kirkeskatteprocenten lidt højere i Næstved Kommune end for gennemsnittet af landets øvrige kommuner. Grundskyldspromillen er til gengæld lidt lavere.

Tabel 8: Personbeskatning, 2018

	Næstved	Landsplan
Kommunal udskrivningsprocent	25	24,93
Kirkeskatteprocent	0,98	0,87
Grundskyldspromille	25	26,14

Kilde: Danmarks Statistik