



Ansøger og dennes rådgiver

Afgørelse om at der ikke skal foretages yderligere miljøvurdering af (udarbejdes miljøkonsekvensrapport til) skovrejsningsprojekt på matrikel 9c, Nr. Tvede By, Toksværd hørende til Gambakkevej 12, 4684 Holmegaard

Næstved Kommune har vurderet konsekvenserne af det ansøgte efter screeningsreglerne i miljøvurderingslovens § 21, stk. 1 (lovbek. nr. 973 af 25/06/2020). Vores konklusion er, at den ansøgte skovrejsning på matrikel 9c, Nr. Tvede By, Toksværd ikke vil have væsentlig indvirkning på miljøet. Derfor skal der ikke udarbejdes en miljøkonsekvensrapport (tidligere VVM-redegørelse – udarbejdes Vurdering af Virkninger på Miljøet).

Nærmere redegørelse

Den ønskede skovrejsning kræver screening, da nyplantning af skov er omfattet af bilag 2 pkt. 1d i lovbek. nr. 973 af 25/06/2020 om miljøvurdering af planer, programmer og af konkrete projekter.

Ansøger har anvendt ansøgningskema svarende til bilag 1 i bek. 1376 af 21/06/2021 om miljøvurdering af planer, programmer og af konkrete projekter omfattet af lov om miljøvurdering af planer og programmer og af konkrete projekter. Næstved Kommune har foretaget en GIS-screening, der også indgår i vurderingen.

Næstved Kommune har vurderet, at den ansøgte skovrejsning ikke vil kunne påvirke miljøet væsentligt, herunder at skov som udgangspunkt er en miljøvenlig arealanvendelse, og at den konkrete skov ikke vil påvirke natur eller vandforekomster negativt.

Projektets karakteristika

Ansøger ønsker at etablere natur i form af en 6,3 ha overvejende løvskov med skovbryn primært med forskellige hjemmehørende arter. Bryn mod øst og syd etableres i en bredde af 10 m og bryn mod vest og nord i en bredde af 20 m. Skoven etableres ved skånsom jordbearbejdning på mark i omdrift jf. anmeldelse, screeningsskema og skovkort/ beplantningsplan (se kort næste side).

Projektets placering og potentiel indvirkning

Skovrejsningen ønskes placeret ca. 1,2 km nordøst for Brandelev, 0,7 km sydøst for Nørre Tvede, 1,7 km sydvest for Dysted, 1,3 km nordvest for

Team Plan og Geodata

Næstved Kommune
5588 5588
www.naestved.dk

Åben Land
5588 6008
land@naestved.dk

Dato
28.09.21

Sagsnr.
01.16.04-P19-9-21

Sagsbehandler
Lars Kristian Laustsen
5585 6131
lklau@naestved.dk



Størtinge og lige umiddelbart syd for motorbanen "Nisseringen" på matrikel 9c, Nr. Tvede By, Toksværd hørende til Gambakvej 12, 4684 Holmegaard. Hele området er jf. kommuneplanen udpeget som område, hvor skovrejsning hverken er "ønsket" eller "uønsket". Beliggenhed af skovrejsningen er markeret med lilla på kort herefter.

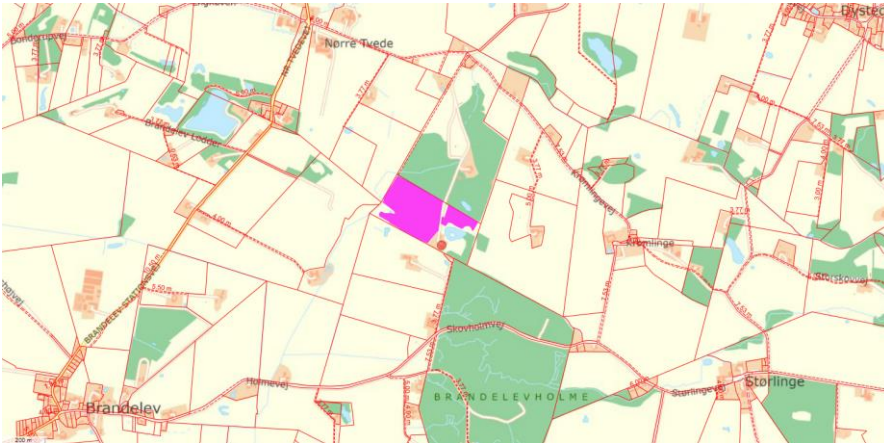

Ansøgt skovrejsning og omkringliggende natur

Skovrejsningen ønskes på let skrånende område, hvor terræn mod nordøst ligger højt og sydvest lavere. Den er delt i to områder adskilt af ejendommens adgangsvej og etableres på mark i omdrift. Op til de to områder er motorbanen "Nisseringen", have, mark, vej, sø og mose. Hele området, skoven ønskes placeret i, er registreret som "bevaringsværdigt landskab", en mindre del mod sydvest som "Grøn forbindelse", en anden mindre del mod vest som "lavbundsareal, der kan genoprettes" og endelig en mindre del mod øst som "Potentielt naturområde". Skovrejsningen er ikke i konflikt med nogle af disse udpegninger.

Beskyttet natur og lign. i nærheden

Umiddelbart syd-sydvest for den del af skovrejsningen, der ligger øst for adgangsvejen, er en sø og en mose. 25 m nord-nordøst for den er en sø



på motorbanens arealer. Syd-sydvest for den del der ligger vest for adgangsvejen er helt til skel på naboejendom også en mose med en del bevoksning og en sø i. Endelig løber vandløbet Fiskebækken i den sydvestligste del af matriklen illustreret med turkis herunder (stiplet rørlagt).

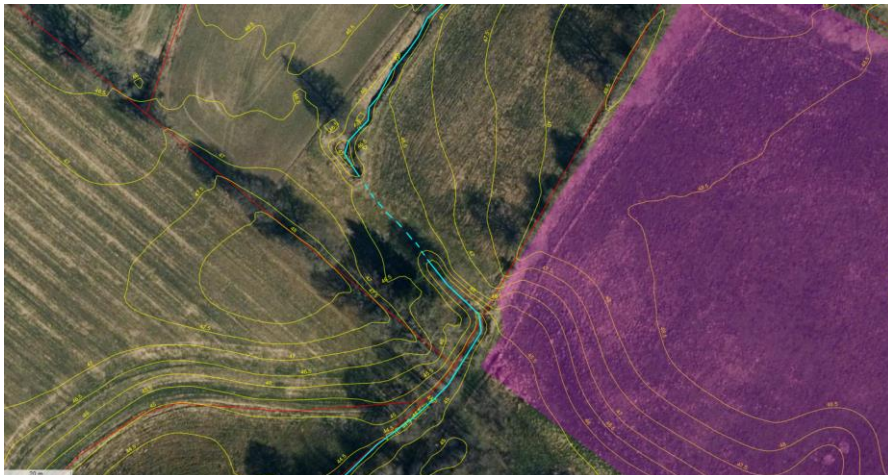

Søer, moser og dette vandløb er beskyttet mod tilstandsændringer jf. naturbeskyttelseslovens §3.

Et permanent plantedække må antages at holde bedre på næringsstoffer end mark i omdrift, hvilket kan være en fordel for naturtyperne. Skygge kan medføre en negativ ændring på især lysåbne naturtyper. Skovens etableres derfor med en respektafstand på 5 m til vandløbet, moseren mod vest og søen mod øst og på 10 m til moseren mod øst. De fleste naturtyper her er allerede omgivet af træer, er placeret syd for skoven eller placeret i større afstand til skoven. Skoven vil derfor ikke skygge for dem. Den ekstra respektafstand til moseren mod øst holdes, da moseren ligger forholdsvis lysåbent, og vil ligge som "indhak" i skoven. Med de nævnte respektafstande vurderes skovrejsningen ikke at medføre ændringer i eller være i konflikt med de interesser, kommunen skal varetage omkring søer og moser beskyttet efter naturbeskyttelseslovens § 3.

Bilag-IV-arter

Der kan forekomme markfirben i området. De foretrækker tørre og varme lokaliteter som solvendte skrånninger med veldrænede løse jordtyper og sparsom bevoksning. Skovrejsningen etableres ikke på og kaster ikke skygge på sådanne lokaliteter, hvorfor den ikke medfører ændringer.

I hele kommunen kan forekomme følgende arter knyttet til vandhuller eller vådområder: stor vandsalamander, springfrø og spidsnudet frø. Skovrejsningen medfører ikke ændringer i vådområder.

I hele kommunen kan forekomme flere arter af flagermus. Skovrejsningen medfører ikke ændring i eksisterende bygninger og træer, den kan omvendt muligvis på længere sigt bidrage med levesteder til flagermus.

Her plantes alene på arealer, der nu er i omdrift. Der plantes med



respektafstand til eksisterende naturtyper. Kommunens Team Vand og Natur har derfor vurderet, at skovrejsningen ikke vil have negativ påvirkning på bestanden af bilag-IV-arter.

Natura 2000

Omtrent 5,5 km mod nord for det ønskede skovrejsningsareal ligger Porsmose og Gødstrup Eng sø. De er en del af det nærmeste Natura 2000-område nr. 163 Suså, Tystrup-Bavelse Sø, Slagmosen, Holmegårds Mose og Porsmose. Grundet den relativt store afstand vurderes skovrejsningen ikke at have væsentlig indvirkning på området, naturtyperne eller arterne i det.

Hydrologi

Hele skovrejsningsområdet vil ligge på område med drikkevandsinteresser. Den ansøgte skov vil som minimum antages at yde samme beskyttelse af grundvandet som areal i omdrift. Skovrejsningen antages ikke at ændre væsentligt på overfladeafstrømningen.

Øvrige potentielle forhold, der skal screenes for jf. lovbek. nr. 973 af 25/06/2020, vurderes ikke relevante for den konkrete skovrejsning.

Klagevejledning og annoncering

Enhver med retlig interesse kan klage over denne afgørelse til Miljø- og Fødevareklagenævnet angående retlige forhold jf. miljøvurderingslovens § 49. Et retlig forhold kan for eksempel være, om kommunen har brugt de rigtige bestemmelser og udført vurderinger rigtigt.

Klagen skal sendes gennem klageportalen i Nævnenehus, www.naevneneshus.dk. Miljø- og Fødevareklagenævnet skal have modtaget klagen senest 4 uger fra annonceringen på hjemmesiden – altså senest den 25. oktober 2021. Det er en betingelse for nævnets behandling af en klage, at klageren indbetaler et gebyr på 900 kr. (privatpersoner). Nævnet sender en opkrævning til klageren, efter klagen er registreret.

Se mere om klageproceduren på www.naevneneshus.dk

Miljø- og Fødevareklagenævnet kan bestemme, at denne afgørelse ikke må udnyttes før klagenævnets afgørelse jf. miljøvurderingslovens §53.

Hvis kommunens afgørelse skal behandles af en domstol, skal sagen rejses senest 6 måneder efter offentliggørelsen.



Øvrige kommentar fra Næstved Kommune

Basisoplysninger

Ansøger har korrekt anført på ansøgningsskemaet fra miljøvurderingsbekendtgørelsen, at projektet er opført på bilag 2 i, men ikke angivet pkt. Det er pkt. 1d.

Projektets karakteristika

Arealet er en smule mindre end opgivet i ansøgningsskema. Det er ca. 6,3 ha i stedet for 6,45 ha.

Projektets placering

Spørgsmål 24 på ansøgningsskemaet svares i stedet for "ja" med et "ikke relevant", da her ikke er en lokalplan.

Der beskyttede vandløbs placering og respekten omkring dette

Vandløbet Fiskebækken ligger registreret i skel mellem denne matrikel og nabomatrikel 7c fra amtets registrering i 1980-erne. Det åbne vandløb ses imidlertid med samme billigenhed på samtlige orthofots fra 1954 til nu som illustreret under *Beskyttet natur og lign. i nærheden*, hvorfor vi i afgørelsen har forhold os til dette. Ældre målebogsblade angivelse af højdekurver og placering af vandløb understøtte også dette.

Venlig hilsen

Planlægger

Lars Kristian Laustsen
Næstved Kommune

Kopi sendt til

Danmarks Naturfredningsforening Næstved, naestved@dn.dk
Friluftsrådet, Kreds Sydvestsjælland, sydvest@friluftsradet.dk
Friluftsrådet, fr@friluftsradet.dk
Næstved Museum, naestved@museerne.dk
Museum Sydøstdanmark, museerne@museerne.dk
Dansk Ornitologisk Forening, natur@dof.dk
Dansk Ornitologisk Forening, Næstved, naestved@dof.dk
Danmarks Sportsfiskerforbund, lbt@sportsfiskerforbundet.dk