



Maiken Engberg Dysted
Skovvej 10
4160 Herlufmagle

Team Plan, Geodata og
Klima

Næstved Kommune
Rådmandshaven 20
4700 Næstved
5588 6080
www.naestved.dk
mail: land@naestved.dk

Dato
4.2.2020

Sagsnr.
01.03.03-P19-122-19

Sagsbehandler
Jens Alexander Fagerli Jensen

Du har fået landzonetilladelse til din ansøgning om at opføre et læskur på 20 kvm, ved skovvej 10, 4160 Herlufmagle

Næstved Kommune giver dig landzonetilladelse

Du får landzonetilladelse til at opføre et læskur på matrikel 2I, Hjulebæk by, Herlufmagle, beliggende Skovvej 10, 4160 Herlufmagle.

Tilladelsen gælder kun i forhold til landzonebestemmelserne i planloven.

Hvornår gælder tilladelsen

Vær opmærksom på at tilladelsen først er gyldig, når klagefristen er udløbet den 11-03-2020, og der ikke er klaget over den. Du vil høre fra os inden for en uge efter klagefristens udløb, hvis der er kommet en klage.

Tilladelsen gælder i 5 år fra offentliggørelsen.

Det du har søgt om kræver også byggetilladelse, og du må ikke gå i gang, før du har fået den. Hvis du ikke har søgt byggetilladelse, skal du gøre det på www.byggmiljoe.dk.

Hvad ligger til grund for afgørelsen

Du får tilladelse fordi det ansøgte lægger sig i forbindelse med den eksisterende bebyggelse på grunden, og er i overensstemmelse med Næstved Kommunes administrationsgrundlag. Du kan læse mere om, hvorfor vi har givet dig denne tilladelse under afsnittet "Vores vurdering".



Offentliggørelse og klage

Landzonetilladelsen skal offentliggøres. Vi annoncerer den på kommunens hjemmeside 11-02-2020 på

<http://www.naestved.dk/Service/NytOgPresse/HoeringerBorgermoeder.asp>
[X](#)

Der kan klages over tilladelsen til Planklagenævnet via deres klageportal. Du kan læse mere i klagevejledningen på sidste side i tilladelsen.

Redegørelse for sagen

Din ejendom ligger i landzone, hvor opførelse af nye bygninger kræver en landzonetilladelse. Formålet med landzonebestemmelserne er at hindre spredt og uplanlagt bebyggelse i det åbne land og bevare natur og landskabsværdier.

Ansøgning

Du har søgt om opførelse af et læskur på 20 kvm, ved Skovvej 10, 4160 Herlufmagle.

Placering

Ejendommen hvor der ønskes opført et læskur, ligger i udkanten af en lettere spredt boligklynge, lidt uden for Herlufmagle.

I kommuneplanen er området, ejendommen ligger i, udpeget som større sammenhængende landskab. Formålet med udpegningen er at sikre sammenhæng i landskaberne, bl.a. ved at friholde landskaberne for større tekniske anlæg.

Læskurets omtrentlige placering og udstrækning er indtegnet på nedenstående luftfoto.

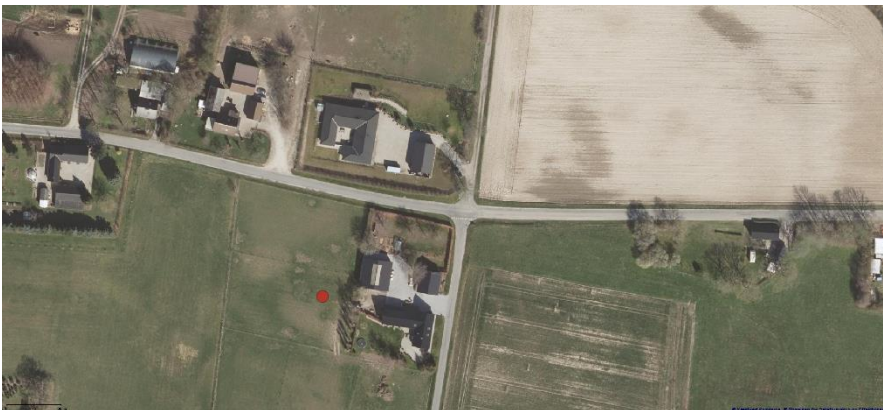



Vi har ikke modtaget bemærkninger under den afholdte naboorientering.

Vores vurdering

Vi har især lagt vægt på, at:

- Læskuret er i overensstemmelse med formålet i planlovens landzonebestemmelser.
- Læskuret ligger inden for det som Næstved Kommune normalt giver landzonetilladelse til, efter vores administrationsgrundlag for landzonesagsbehandling.
- Læskuret strider ikke imod de landskabelige-, naturmæssige, eller kulturhistoriske hensyn, som byrådet skal varetage.

Andre forhold du skal være opmærksom på

Før arbejdet

Hvis du vil ændre markdræn eller rørlagte vandløb på stedet, skal du kontakte os først, da det kan kræve en tilladelse. Du kan skrive til os på vandloeb@naestved.dk.

Du kan som ejer eller bygherre få en udtalelse hos Museum Sydøstdanmark om eventuelle fortidsfund, før du graver. Hvis du spørger, før du graver, får du de bedste muligheder for at undgå at måtte standse anlægsarbejdet og udgifter til arkæologisk undersøgelse.

Under arbejdet

Hvis du finder arkæologiske levn som f.eks. samlinger af sten, sortfarvet jord, knogler, potteskår eller mønter, skal du altid standse arbejdet og give museet besked. Du er ikke fritaget for denne forpligtelse, selvom du har fået en udtalelse.

Opdager du en forurening ved arbejdet, skal du kontakte os, så vi kan vurdere, hvad der skal gøres. Du kan skrive til os på jordforurening@naestved.dk.

Beskyttede dyr og planter

Nogle dyr og planter er beskyttet af habitatbekendtgørelsens § 11 – de såkaldte bilag IV-arter – du kan se de danske dyr og planter i habitatbekendtgørelsens bilag 11. Vi kan ikke give landzonetilladelse, hvis projektet kan påvirke de beskyttede arter negativt.

Ud fra de oplysninger vi har, vurderer vi, at projektet ikke vil påvirke de beskyttede arter eller deres levesteder negativt.



Lovgrundlag

Her er en oversigt over de regler, som vi har nævnt i brevet:

Landzonetilladelsen er givet efter planlovens § 35, stk. 1.

Artsbeskyttelsen er reguleret af habitatbekendtgørelsens §§ 7 og 10 (bekendtgørelse om udpegning og administration af internationale naturbeskyttelsesområder samt beskyttelse af visse arter nr. 926 af 27. juni 2016).

Natura 2000 er reguleret af habitatbekendtgørelsens §§ 6 og 7 (bekendtgørelse om udpegning og administration af internationale naturbeskyttelsesområder samt beskyttelse af visse arter nr. 926 af 27. juni 2016).

Ændringer af dræn og vandløb er reguleret af vandløbslovens §§ 6 og 17.

Forurening skal anmeldes til os efter miljøbeskyttelseslovens § 21.

Krav om standsning af arbejdet ved arkæologiske fund er reguleret af museumslovens §§ 25 og 27.

Du kan finde lovene på www.retsinformation.dk

Klagevejledning

Du kan klage over afgørelsen, og de vilkår der er knyttet til den, til Planklagenævnet. Nævnet afgør spørgsmål om klageberettigelse.

Ifølge planlovens § 59 er ministeren og enhver med retlig interesse (fx ansøger og ejer) klageberettiget. Klageberettigede er også landsdækkende foreninger og organisationer, der har beskyttelse af natur og miljø som hovedformål, eller som varetager væsentlige brugerinteresser inden for arealanvendelsen. Det er et krav, at foreningen/organisationen har vedtægter eller love, der dokumenterer formålet, og at den repræsenterer mindst 100 medlemmer.

Du klager via www.naevneneshus.dk til planklagenævnet <https://naevneneshus.dk/start-din-klage/planklagenaevnet/> klagen sendes gennem denne klageportalen til kommunen.

Din klage er indgivet, når den er tilgængelig for kommunen i Klageportalen.

Når du klager, skal du betale et gebyr på 900 kr. for privatpersoner og 1.800 kr. for virksomheder og organisationer, hvilket er en betingelse for klagenævnets behandling af sagen. Gebyret tilbagebetales, hvis du får helt eller delvis medhold i klagen. Du betaler gebyret med betalingskort i Klageportalen.

Som udgangspunkt afviser Planklagenævnet klager, der sendes uden om Klageportalen. Hvis du ønsker at blive fritaget for at bruge Klageportalen, skal du sende en begrundet anmodning til kommunen. Vi videresender



herefter anmodningen til klagenævnet, som beslutter, om din anmodning kan imødekommes.

Klagen skal være indgivet i Klageportalen inden 4 uger fra annonceringen, dvs. **senest den 11-03-2020**.

Yderligere information og klagevejledning kan du se på Planklagenævnets hjemmeside.

Hvis *du* ønsker en afgørelse ved en domstol, skal retssagen være anlagt inden 6 måneder fra offentliggørelsen af afgørelsen jf. § 62, stk. 1, i planloven.

Hvis du har spørgsmål til afgørelsen

Du er velkommen til at kontakte mig, hvis du har spørgsmål til sagen.

Venlig hilsen

Jens Alexander Fagerli Jensen

Planlægger

Næstved Kommune

Kopi er sendt til:

Danmarks Naturfredningsforening, Masnedøgade 20, 2100 København Ø.
dnaestved-sager@dn.dk

Friluftsrådet, Kreds Sydvestsjælland, Arne Kristensen, Stendyssevej 17,
4171 Glumsø, sydvest@friluftsradet.dk

Friluftsrådet, Scandiagade 13, 2450 København SV. fr@friluftsradet.dk

Næstved Museum, Ringstedgade 4, 4700, naestved@museerne.dk

Dansk Ornitologisk Forening, natur@dof.dk

Dansk Ornitologisk Forening, Næstved, naestved@dof.dk